

注文のしかた(特殊注文)

I 特殊注文の出し方、場所

特殊注文は、現物株式買付・売却、信用新規・返済各画面内にタブ表示を切り替えることで表示させることができます。

現物買付画面

通常	返済予約	逆指値	OCO	子注文OCO
買付余力	20,160,500円			
取引区分	現物買			

II ご用意している特殊注文の種類

美らネット24にてご用意している特殊注文は、下記6種類です。各注文の主な機能を記載します。

現物買、信用の新規建注文時にご利用いただける特殊注文

返済予約	現物買付・信用新規建て注文を発注すると同時に、この注文が成立後に発注する現物売・信用返済注文を予約しておく注文です。
逆指値	「指定の価格以上(以下)になれば買い(売り)注文を出す」という逆指値条件をつけて発注する注文方法。現物買・売、信用新規・返済問わず利用することができます。
OCO	A銘柄に対して、同時に通常注文と逆指値注文の2つの注文を発注し、逆指値注文の逆指値条件が発動したら通常注文を自動的に取消し、通常注文が約定したら逆指値注文を取り消す注文方法です。
子注文OCO	返済予約注文同様に、今から買付・新規建する銘柄に対して、その後の売却・返済を予約しておく注文です。親注文として通常注文と逆指値注文、予約注文として直近価格より有利な指値の利食い注文と、一定水準に達した時点で損切りをする注文の2つを同時に予約することができます。

現物売り又は信用返済注文時にご利用いただける特殊注文

逆指値	「指定の価格以上(以下)になれば買い(売り)注文を出す」という逆指値条件をつけて発注する注文方法。現物買・売、信用新規・返済問わず利用することができます。
OCO	A銘柄に対して、同時に通常注文と逆指値注文の2つの注文を発注し、逆指値注文の逆指値条件が発動したら通常注文を自動的に取消し、通常注文が約定したら逆指値注文を取り消す注文方法

Ⅲ 各特殊注文の詳細
 <返済予約注文>

- ・ 新たに買付・新規建(親注文)をしようとする銘柄に対して、あらかじめ売却・返済(子注文)を予約することができます。
- ・ 親注文と子注文はそれぞれ、逆指値注文の機能も付帯できます。逆指値注文の詳細については、次項でご確認ください。
- ・ 子注文は、親注文が全約定後に発動します。
- ・ 注文の有効期限を過ぎると、親注文が出来ない場合は親子共、親注文が全約定し、発動した子注文が出来ない場合は子注文のみが、大引けのデータ処理で失効します。
- ・ 値段・株数等の訂正はできません。注文取消後、再度注文を入力をお願いします。

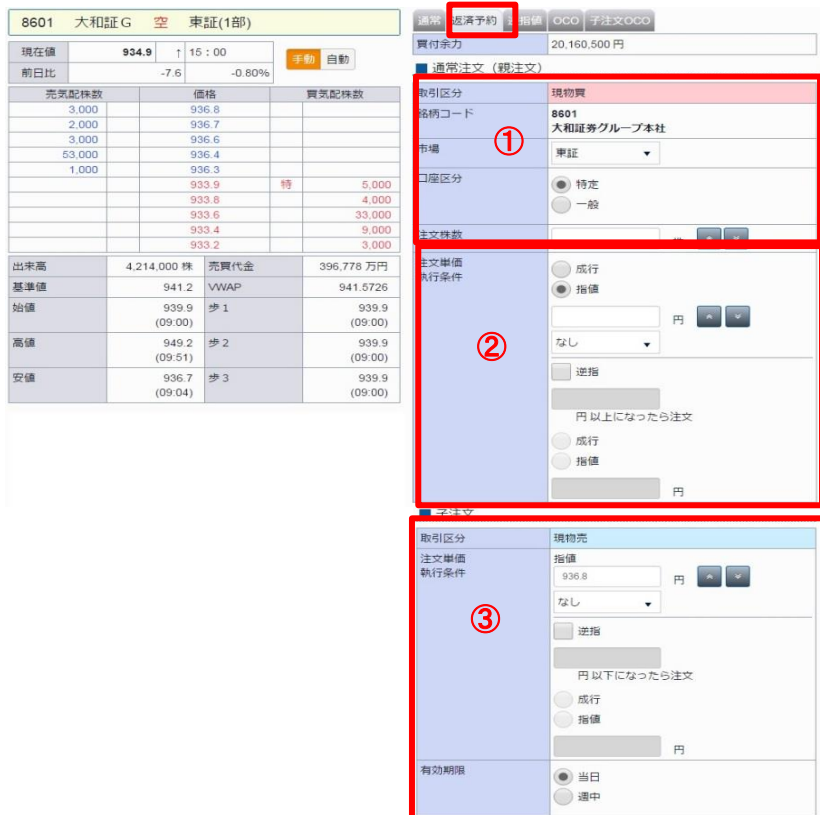

- | | |
|---|--|
| ① | <p>銘柄・市場・口座区分・注文数量
 通常注文と同様の方法で、銘柄・市場・口座区分・株数を指定します。ここで指定する内容は、下記の親注文・子注文共通の項目です。
 例えば、『子注文のみ株数を増やしたい(減らしたい)』『子注文は別市場に発注したい』といったことはできません。</p> |
| ② | <p>注文単価・執行条件
 親注文の注文単価・執行条件を指定します。
 ・ 注文単価は、『成行』『指値』どちらでも指定可能です。
 ・ 執行条件は3種類から指定できます。
 親注文として、逆指値注文を指定することができます。</p> |
| ③ | <p>子注文の注文単価・執行条件
 子注文の注文単価・執行条件を指定します。
 ・ 注文単価は『指値』のみ指定できます。
 ・ 指値は、時価・親注文の注文単価にかかわらず希望の価格を指定できます。
 執行条件は3種類から指定できます。
 子注文として、逆指値注文を指定することができます。</p> <p>有効期限
 注文の有効期限を選択します。
 ・ 親注文が全約定しない場合は、親注文・子注文予約とも指定した期間継続します
 ・ 親注文が全約定し、子注文が発動した場合は、子注文のみが指定した期間継続します。
 当日：発動した日に約定しなかった注文は失効します。
 週中：発動した日に約定しなかった場合、未約定部分は週末まで引き継ぎます。</p> |

<逆指値注文>

- 指定した逆指値条件の価格より株価が高くなったら「買い」、安くなったら「売り」という様に、指定した条件を満たした場合に発注される注文方法です。うまく使えば買い遅れや損切りといったリスクを最小限に抑えることができます。
- 注文の予約期限は週末まで可能ですが、予約注文が発動すると有効期限はその日限りになります。
- 逆指値条件の価格は直近価格より不利な価格を指定することができます。
- 予約注文は、当日の値幅内で指値・成行どちらでも可能です。ただし、発動した場合は市場ルールに従って約定処理されますので、必ずしも意図した通りの約定にならない場合があるため、注意が必要です。

8601 大和証G 空 東証(1部)			
現在値	934.9	↑	15:00
前日比	-7.6		-0.80%
手動	自動		
売気配株数	価格	買気配株数	
3,000	936.8		
2,000	936.7		
3,000	936.6		
53,000	936.4		
1,000	936.3		
	933.9	特	5,000
	933.8		4,000
	933.6		33,000
	933.4		9,000
	933.2		3,000
出来高	4,214,000 株	売買代金	396,778 万円
基準値	941.2	VWAP	941.5726
始値	939.9 (09:00)	歩1	939.9 (09:00)
高値	949.2 (09:51)	歩2	939.9 (09:00)
安値	936.7 (09:04)	歩3	939.9 (09:00)

通常	返済予約	逆指値	OCO	子注文OCO
買付余力	20,160,500 円			
取引区分	現物買			
銘柄コード	8601 大和証券グループ本社			
市場	東証			
口座区分	<input checked="" type="radio"/> 特定 <input type="radio"/> 一般			
注文株数	株			
逆指値条件	① 円以上になったら注文			
注文単価	<input type="text"/> 円			
執行条件	<input type="radio"/> 成行 <input checked="" type="radio"/> 指値			
有効期限	<input checked="" type="radio"/> 当日 <input type="radio"/> 週中			

①	逆指値条件 ②の注文を市場に発注する条件を指定します。 <現物・信用新規買・返済買注文の場合> 直近価格より高い価格を指定します。その後、時価が逆指値条件に指定した価格に達すると②に指定した注文が市場に発注されます。 <現物売・信用新規売・信用返済売の場合> 直近価格より安い価格を指定します。その後、時価が逆指値条件に指定した価格に達すると②に指定した注文が市場に発注されます。
	注文単価・執行条件 ①の条件を満たした後、市場に発注する注文を指定します。 <ul style="list-style-type: none"> 発注されるまでは当社のシステム内に注文を保留しています。 市場の引けで逆指値条件を満たした場合、下記の処理となります。 <ul style="list-style-type: none"> 前引けで条件を満たした場合、後場からの注文になります。 大引けで条件を満たした場合は、下記になります。 <ul style="list-style-type: none"> 有効期限が当日の場合、子注文は失効します。 有効期限が週中の場合、翌営業日の注文となります。但し、週の最終営業日の場合は失効します。
③	有効期限 <ul style="list-style-type: none"> 逆指値注文の予約及び子注文が発動した場合は発動した子注文の予約期限を指定します。

<OCO(One Cancel the Other)注文>

- ・ 同一方向の注文を同時に2つ(通常の指値と逆指値注文)出すことができます。例えば、買いの場合は直近価格より安い指値注文と、直近価格より高い逆指値条件を設定した注文が出せます。売りの場合はその逆です。
- ・ 2つの注文は同一の余力を使うことができ、いずれか高い方の指値で拘束いたします。
- ・ OCO2(逆指値注文)が発動するまではOCO1(通常注文)を市場に発注し、OCO2(逆指値注文)が発動するとOCO1(通常注文)は取り消されます。

8601 大和証G 空 東証(1部)			
現在値	934.9	↑ 15:00	<input type="button" value="手動"/> <input type="button" value="自動"/>
前日比	-7.6	-0.80%	
売気配株数	価格	買気配株数	
3,000	936.8		
2,000	936.7		
3,000	936.6		
53,000	936.4		
1,000	936.3		
	933.9	特	5,000
	933.8		4,000
	933.6		33,000
	933.4		9,000
	933.2		3,000
出来高	4,214,000 株	売買代金	396,778 万円
基準値	941.2	VWAP	941.5726
始値	939.9 (09:00)	歩1	939.9 (09:00)
高値	949.2 (09:51)	歩2	939.9 (09:00)
安値	936.7 (09:04)	歩3	939.9 (09:00)

通常	返済予約	逆指値	OCO	注文OCO
新規建余力 20,160,500 円				
取引区分 信用買				
銘柄コード 8601 大和証券グループ本社				
市場 東証				
決済期限 半年				
口座区分 <input checked="" type="radio"/> 特定 <input type="radio"/> 一般				
注文株数 <input type="text"/> 株				
注文 OCO1 ① OCO2 ②				
逆指値条件 <input type="text"/> 円以上になったら注文				
注文単価執行条件 <input checked="" type="radio"/> 指値 <input type="radio"/> 不成 <input type="radio"/> 成行 <input checked="" type="radio"/> 指値				
有効期限 <input checked="" type="radio"/> 当日 ③ <input type="radio"/> 連中				

①	<p>OCO1 通常注文と同様です。</p> <ul style="list-style-type: none"> ・ 『注文単価・執行条件』欄にご希望の指値を指定します。 ・ 執行条件は、『指値』『不成』(出来ず引成の意味です。)から選択します。 ・ OCO2注文が発動すると、OCO1注文は取り消されます。市場価格がOCO1を満たしても復元・約定することはありません。 ・ OCO2注文が発動すると、OCO1注文は取り消されます。翌営業日に繰り越されても、OCO1注文は復元しません。
②	<p>OCO2 逆指値注文と同様です。</p> <ul style="list-style-type: none"> ・ 『逆指値条件』に逆指値注文を発注させる条件となる価格を指定します。 ・ 『注文単価・執行条件』欄にご希望の指値を指定します。 <p>詳しくは、前項『逆指値注文』をご覧ください。</p>
③	<p>有効期限</p> <ul style="list-style-type: none"> ・ OCO注文の予約期限を指定します。 ・ 時価が逆指値条件単価に達し②の注文が発動した場合、②の注文のみが有効期限まで引き継がれます。

<子注文OCO>

- ・ 返済予約注文同様に、新たに買付・新規建(親注文)する銘柄に対して、あらかじめ売却・返済注文(子注文)を予約できます。子注文は、直近価格より有利な指値の利食い注文と、損切りを予約する逆指値注文を同時に予約することができます。うまく使えば売却・返済遅れのリスクを最小限に抑えることができます。
- ・ 親注文は、逆指値注文の機能も付帯できます。

8601 大和証G 空 東証(1部)		
現在値	934.9 ↑	15:00
前日比	-7.6	-0.80%
手動	自動	

売気配株数	価格	買気配株数
3,000	936.8	
2,000	936.7	
3,000	936.6	
53,000	936.4	
1,000	936.3	
	933.9	特 5,000
	933.8	4,000
	933.6	33,000
	933.4	9,000
	933.2	3,000

出新高	4,214,000 株	売買代金	396,778 万円
基準値	941.2	VWAP	941.5726
始値	939.9 (09:00)	歩1	939.9 (09:00)
高値	949.2 (09:51)	歩2	939.9 (09:00)
安値	936.7 (09:04)	歩3	939.9 (09:00)

通常 返済予約 逆指値 OCO **子注文OCO**

新規建余力 20,160,500円

通常注文(親注文)

取引区分 信用買

銘柄コード 8601 大和証券グループ本社

市場 東証

并済期限 半年

口座区分 特定 一般

注文株数 株

注文単価 執行条件 ①

成行 指値

円

なし

逆指

円以上になったら注文

成行 指値

円

注文

逆指値条件

注文単価 執行条件

② 返済売1

③ 返済売2

指値 不成

円

成行 指値

円

円以下になったら注文

有効期限 ④

当日 連中

- | | |
|---|---|
| ① | <p>注文単価・執行条件</p> <p>注文単価を指定します。逆指値注文も指定できます。</p> <ul style="list-style-type: none"> ・ 逆指値注文については、前項<逆指値注文>をご覧ください。 |
| ② | <p>返済売1</p> <p>通常の売・返済注文と同様です。</p> <ul style="list-style-type: none"> ・ 『注文単価・執行条件』欄にご希望の指値を指定します。 ・ 執行条件は、『指値』『不成』(出来ず引成の意味です。)から選択します。 |
| ③ | <p>返済売2</p> <p>前項<逆指値注文>と同様です。</p> <ul style="list-style-type: none"> ・ 『逆指値条件』に逆指値注文を発注させる条件となる価格を指定します。 ・ 『注文単価・執行条件』欄にご希望の指値を指定します。 <p>詳しくは、前項『逆指値注文』をご覧ください。</p> |
| ④ | <p>有効期限</p> <ul style="list-style-type: none"> ・ 子注文OCO注文の予約期限を指定します。 ・ 親注文が未約定の場合、親注文の未約定部分と子注文OCOの予約を指定期間まで繰り越します。 ・ 親注文が全約定した場合、子注文として予約したOCO注文を指定期間まで繰り越します。 ・ 時価が返済売2で指定した逆指値条件価格に達した場合、返済売2が発動します。この場合、返済売2のみが指定した期間まで繰り越されます。 |

IV 注文照会画面について

『現物取引注文照会』、『信用取引注文照会』では、発注した注文内容の状態確認ができます。また、この画面から注文の取消・訂正が可能です。

①	8601[東証] 大和証券G本社	一般	現物買	子注文OCO 親	-	15,000 株	0 株	2015/09/03 13:00	当日	未約定	取消
				-	成行	-					
			現物売	子注文OCO 子1	-	15,000 株	0 株	2015/09/03 13:00	当日	未約定	
			-	成行	-						
			現物売	子注文OCO 子2	950円 以下	15,000 株	0 株	2015/09/03 13:00	当日	未約定	
				逆指値		成行	-				
②	2768[東証] 双日	一般	現物買	子注文OCO 親	-	15,000 株	15,000 株	2015/09/03 13:00	当日	全部約定	取消
				-	成行	-					
			現物売	子注文OCO 子1	-	15,000 株	0 株	2015/09/03 13:00	当日	未約定	
			-	成行	-						
			現物売	子注文OCO 子2	950円 以下	15,000 株	0 株	2015/09/03 13:00	当日	未約定	
				逆指値		成行	-				
③	2768[東証] 双日	一般	現物買	子注文OCO 親	-	15,000 株	15,000 株	2015/09/03 13:00	当日	全部約定	
				-	成行	-					
			現物売	子注文OCO 子1	-	15,000 株	0 株	2015/09/03 13:00	当日	終了	
			-	成行	-						
			現物売	子注文OCO 子2	950円 以下	15,000 株	0 株	2015/09/03 13:00	当日	全部約定	
				逆指値		成行	-				

- | | |
|---|--|
| ① | 現在、未約定または一部約定の注文については黒字で表示され、注文種類により可能なものについては「取消・訂正」のボタンが表示されます。取消・訂正注文の際はこちらのボタンから、発注画面へ進んでください。※約定状況は都度更新されますのでご注意ください。 |
| ② | 現在、約定した注文については赤字で表示され、未約定または一部約定の注文については黒字で表示されます。この場合、親注文のみ約定し、子注文が未約定という意です。未約定の子注文に対して、取消ボタンが用意されます。 |
| ③ | 子注文OCOの際、子注文のどちらか一方が約定すると、もう一方はキャンセルされるので、この注文は全約定となります。全約定すると、銘柄名も赤字で表示されます。 |

スマートフォンでの注文のしかた(特殊注文)

I 特殊注文の出し方、場所

特殊注文は、現物株式買付・売却、信用新規・返済各画面内にタブ表示を切り替えることで表示させることができます。

通常通り現物買付注文画面を表示させる



現物買付画面上部のタブで切り替え



II ご用意している特殊注文の種類

美らネット24にてご用意している特殊注文は、下記6種類です。各注文の主な機能を記載します。

現物買、信用の新規建注文時にご利用いただける特殊注文

返済予約	現物買付・信用新規建て注文を発注すると同時に、この注文が成立後に発注する現物売・信用返済注文を予約しておく注文です。
逆指値	「指定の価格以上(以下)になれば買い(売り)注文を出す」という逆指値条件をつけて発注する注文方法。現物買・売、信用新規・返済問わず利用することができます。
OCO	A銘柄に対して、同時に通常注文と逆指値注文の2つの注文を発注し、逆指値注文の逆指値条件が発動したら通常注文を自動的に取消し、通常注文が約定したら逆指値注文を取り消す注文方法です。
子注文OCO	返済予約注文同様に、今から買付・新規建する銘柄に対して、その後の売却・返済を予約しておく注文です。親注文として通常注文と逆指値注文、予約注文として直近価格より有利な指値の利食い注文と、一定水準に達した時点で損切りをする注文の2つを同時に予約することができます。

現物売り 又は 信用返済注文時にご利用いただける特殊注文

逆指値	「指定の価格以上(以下)になれば買い(売り)注文を出す」という逆指値条件をつけて発注する注文方法。現物買・売、信用新規・返済問わず利用することができます。
OCO	A銘柄に対して、同時に通常注文と逆指値注文の2つの注文を発注し、逆指値注文の逆指値条件が発動したら通常注文を自動的に取消し、通常注文が約定したら逆指値注文を取り消す注文方法

Ⅲ 各特殊注文の詳細
 <返済予約注文>

- ・ 新たに買付・新規建(親注文)をしようとする銘柄に対して、あらかじめ売却・返済(子注文)を予約することができます。
- ・ 親注文と子注文はそれぞれ、逆指値注文の機能も付帯できます。逆指値注文の詳細については、次項でご確認ください。
- ・ 子注文は、親注文が全約定後に発動します。
- ・ 注文の有効期限を過ぎると、親注文が出来ない場合は親子共、親注文が全約定し、発動した子注文が出来ない場合は子注文のみが、大引けのデータ処理で失効します。
- ・ 値段・株数等の訂正はできません。注文取消後、再度注文を入力をお願いします。

①	<p>銘柄・市場・口座区分・注文数量 通常注文と同様の方法で、銘柄・市場・口座区分・株数を指定します。ここで指定する内容は、下記の親注文・子注文共通の項目です。例えば、『子注文のみ株数を増やしたい(減らしたい)』『子注文は別市場に発注したい』といったことはできません。</p>
②	<p>注文単価・執行条件 親注文の注文単価・執行条件を指定します。 ・ 注文単価は、『成行』『指値』どちらでも指定可能です。 ・ 執行条件は3種類から指定できます。 親注文として、逆指値注文を指定することができます。</p>
③	<p>子注文の注文単価・執行条件 子注文の注文単価・執行条件を指定します。 ・ 注文単価は『指値』のみ指定できます。 ・ 指値は、時価・親注文の注文単価にかかわらず希望の価格を指定できます。 執行条件は3種類から指定できます。 子注文として、逆指値注文を指定することができます。</p> <p>有効期限 注文の有効期限を選択します。 ・ 親注文が全約定しない場合は、親注文・子注文予約とも指定した期間継続します ・ 親注文が全約定し、子注文が発動した場合は、子注文のみが指定した期間継続します。 当日：発動した日に約定しなかった注文は失効します。 週中：発動した日に約定しなかった場合、未約定部分は週末まで引き継ぎます。</p>

<逆指値注文>

- ・ 指定した逆指値条件の価格より株価が高くなったら「買い」、安くなったら「売り」という様に、指定した条件を満たした場合に発注される注文方法です。うまく使えば買い遅れや損切りといったリスクを最小限に抑えることができます。
- ・ 注文の予約期限は週末まで可能ですが、予約注文が発動すると有効期限はその日限りになります。
- ・ 逆指値条件の価格は直近価格より不利な価格を指定することができます。
- ・ 予約注文は、当日の値幅内で指値・成行どちらでも可能です。ただし、発動した場合は市場ルールに従って約定処理されますので、必ずしも意図した通りの約定にならない場合があるため、注意が必要です。

通常	返済予約	逆指値	OCO	子注文 OCO
買付余力	4,588,309 円			
取引区分	現物買			
銘柄コード	<input type="text"/>	時価更新		
市場	最良執行市場 ▼			
口座区分	<input checked="" type="radio"/> 特定 <input type="radio"/> 一般			
注文株数	<input type="text"/>	株		
逆指値条件	<input type="text"/> 円 以上になったら注文			
注文単価 執行条件	<input type="radio"/> 成行 <input checked="" type="radio"/> 指値 ② <input type="text"/> 円 <input type="button" value="↑"/> <input type="button" value="↓"/>			
有効期限	<input checked="" type="radio"/> 当日 <input type="radio"/> 週中 ③			
<input type="button" value="注文内容を確認"/>				

①	<p>逆指値条件</p> <p>②の注文を市場に発注する条件を指定します。</p> <p><現物・信用新規買・返済買注文の場合> 直近価格より高い価格を指定します。その後、時価が逆指値条件に指定した価格に達すると②に指定した注文が市場に発注されます。</p> <p><現物売・信用新規売・信用返済売の場合> 直近価格より安い価格を指定します。その後、時価が逆指値条件に指定した価格に達すると②に指定した注文が市場に発注されます。</p>
②	<p>注文単価・執行条件</p> <p>①の条件を満たした後、市場に発注する注文を指定します。</p> <ul style="list-style-type: none"> ・ 発注されるまでは当社のシステム内に注文を保留しています。 ・ 市場の引けで逆指値条件を満たした場合、下記の処理となります。 <ul style="list-style-type: none"> ・ 前引けで条件を満たした場合、後場からの注文になります。 ・ 大引けで条件を満たした場合は、下記になります。 <ul style="list-style-type: none"> ・ 有効期限が当日の場合、子注文は失効します。 ・ 有効期限が週中の場合、翌営業日の注文となります。但し、週の最終営業日の場合は失効します。
③	<p>有効期限</p> <ul style="list-style-type: none"> ・ 逆指値注文の予約及び子注文が発動した場合は発動した子注文の予約期限を指定します。

<OCO(One Cancel the Other)注文>

- ・ 同一方向の注文を同時に2つ(通常の指値と逆指値注文)出すことができます。例えば、買いの場合は直近価格より安い指値注文と、直近価格より高い逆指値条件を設定した注文が出せます。売りの場合はその逆です。
- ・ 2つの注文は同一の余力を使うことができ、いずれか高い方の指値で拘束いたします。
- ・ OCO2(逆指値注文)が発動するまではOCO1(通常注文)を市場に発注し、OCO2(逆指値注文)が発動するとOCO1(通常注文)は取り消されます。

通常	返済予約	逆指値	OCO	子注文 OCO
買付余力	4,588,309 円			
取引区分	現物買			
銘柄コード	<input type="text"/>	時価更新		
市場	最良執行市場 ▼			
口座区分	<input checked="" type="radio"/> 特定 <input type="radio"/> 一般			
注文株数	<input type="text"/>	株		
注文	OCO1 ①	OCO2 ②		
逆指値条件	<input type="text"/>	<input type="text"/> 円 以上になったら注文		
注文単価 執行条件	<input checked="" type="radio"/> 指値 <input type="radio"/> 不成 <input type="text"/> 円	<input type="radio"/> 成行 <input checked="" type="radio"/> 指値 <input type="text"/> 円		
有効期限	<input checked="" type="radio"/> 当日 ③ <input type="radio"/> 週中			

注文内容を確認 >

①	<p>OCO1 通常注文と同様です。</p> <ul style="list-style-type: none"> ・ 『注文単価・執行条件』欄にご希望の指値を指定します。 ・ 執行条件は、『指値』『不成』(出来ず引成の意味です。)から選択します。 ・ OCO2注文が発動すると、OCO1注文は取り消されます。市場価格がOCO1を満たしても復元・約定することはありません。 ・ OCO2注文が発動すると、OCO1注文は取り消されます。翌営業日に繰り越されても、OCO1注文は復元しません。
②	<p>OCO2 逆指値注文と同様です。</p> <ul style="list-style-type: none"> ・ 『逆指値条件』に逆指値注文を発注させる条件となる価格を指定します。 ・ 『注文単価・執行条件』欄にご希望の指値を指定します。 <p>詳しくは、前項『逆指値注文』をご覧ください。</p>
③	<p>有効期限</p> <ul style="list-style-type: none"> ・ OCO注文の予約期限を指定します。 ・ 時価が逆指値条件単価に達し②の注文が発動した場合、②の注文のみが有効期限まで引き継がれます。

<子注文OCO>

- ・ 返済予約注文同様に、新たに買付・新規建(親注文)する銘柄に対して、あらかじめ売却・返済注文(子注文)を予約できます。子注文は、直近価格より有利な指値の利食い注文と、損切りを予約する逆指値注文を同時に予約することができます。うまく使えば売却・返済遅れのリスクを最小限に抑えることができます。
- ・ 親注文は、逆指値注文の機能も付帯できます。

通常	返済予約	逆指値	OCO	子注文 OCO
買付余力	4,588,309 円			
■ 親注文				
取引区分	現物買			
銘柄コード	<input type="text"/> 時価更新			
市場	最良執行市場 ▼			
口座区分	<input checked="" type="radio"/> 特定 <input type="radio"/> 一般			
注文株数	<input type="text"/> 株			
注文単価 執行条件	<div style="display: flex; justify-content: space-between;"> <div style="width: 45%;"> <p>①</p> <p><input type="radio"/> 成行 <input checked="" type="radio"/> 指値</p> <p><input type="text"/> 円 ▲ ▼</p> <p>なし ▼</p> <p><input type="checkbox"/> 逆指</p> <p><input type="text"/> 円 以上になったら注文</p> <p><input type="radio"/> 成行 <input type="radio"/> 指値</p> <p><input type="text"/> 円</p> </div> <div style="width: 45%;"> <p><input type="radio"/> 成行 <input checked="" type="radio"/> 指値</p> <p><input type="text"/> 円 ▲ ▼</p> <p><input type="radio"/> 不成</p> <p><input type="text"/> 円 ▲ ▼</p> </div> </div>			

■ 子注文		
注文	現物売1 ②	現物売2 ③
逆指値条件	<input type="text"/>	<input type="text"/> 円 以下になったら注文
注文単価 執行条件	<input checked="" type="radio"/> 指値 <input type="radio"/> 不成	<input type="radio"/> 成行 <input checked="" type="radio"/> 指値
有効期限	<input checked="" type="radio"/> 当日 ④ <input type="radio"/> 週中	
注文内容を確認 ▶		

①	<p>注文単価・執行条件 注文単価を指定します。逆指値注文も指定できます。 ・ 逆指値注文については、前項<逆指値注文>をご覧ください。</p>
②	<p>返済売1 通常の売・返済注文と同様です。 ・ 『注文単価・執行条件』欄にご希望の指値を指定します。 ・ 執行条件は、『指値』『不成』(出来ず引成の意味です。)から選択します。</p>
③	<p>返済売2 前項<逆指値注文>と同様です。 ・ 『逆指値条件』に逆指値注文を発注させる条件となる価格を指定します。 ・ 『注文単価・執行条件』欄にご希望の指値を指定します。 詳しくは、前項『逆指値注文』をご覧ください。</p>
④	<p>有効期限 ・ 子注文OCO注文の予約期限を指定します。 ・ 親注文が未約定の場合、親注文の未約定部分と子注文OCOの予約を指定期間まで繰り越します。 ・ 親注文が全約定した場合、子注文として予約したOCO注文を指定期間まで繰り越します。 ・ 時価が返済売2で指定した逆指値条件価格に達した場合、返済売2が発動します。この場合、返済売2のみが指定した期間まで繰り越されます。</p>

IV 注文照会画面について

『現物取引注文照会』、『信用取引注文照会』では、発注した注文内容の状態確認ができます。また、この画面から注文の取消・訂正が可能です。

①

8601[東証] 大和証券G本社		一般
☑ 返済売 (半年)	通常	-
		未約定
取消		訂正

②

2768[東証] 双日		一般	
☑ 現物買	OCO1	-	全部約定sp
執行条件		指値	
注文株数		1,000 株	
注文単価		3,560 円	
約定株数		2,000 株	
平均約定単価		-	
注文日時		2015/09/03 13:00	
有効期限		当日	
☑ 現物買	OCO2	逆指値	-
執行条件		3,550 円以上	
注文株数		1,000 株	
注文単価		成行	
約定株数		2000 株	
平均約定単価		-	
注文日時		2015/09/03 13:00	
有効期限		当日	

③

8601[東証] 大和証券G本社		一般	
☑ 信用買 (半年)	返済予約 親	-	全部約定
執行条件		引け	
注文株数		5,000 株	
注文単価		3,850 円	
約定株数		5,000 株	
平均約定単価		3,850 円	
注文日時		2015/09/13 13:00	
有効期限		当日	
☑ 返済売 (半年)	返済予約 子	-	全部約定
執行条件		-	
注文株数		3,000 株	
注文単価		3,950 円	
約定株数		3,000 株	
平均約定単価		3,950 円	
注文日時		2015/09/13 17:00	
有効期限		当日	

- | | |
|---|--|
| ① | 現在、未約定または一部約定の注文については黒字で表示され、注文種類により可能なものについては「取消・訂正」のボタンが表示されます。取消・訂正注文の際はこちらのボタンから、発注画面へ進んでください。※約定状況は都度更新されますのでご注意ください。 |
| ② | 現在、約定した注文については赤字で表示され、未約定または一部約定の注文については黒字で表示されます。OCO注文の場合、どちらか一方が約定すると、もう一方はキャンセルされるので、この注文はOCO1の注文が約定し、OCO2の注文が未約定で取引が成立したという意です。全約定すると、銘柄名も赤字で表示されます。 |
| ③ | 返済予約注文で、親子注文共に約定し、取引が成立した意です。 |

※特殊注文は注文の種類によって約定済か未約定かの判断がしにくい場合がありますが、銘柄名が赤字か黒字かで判断すると分かり易くなります。

Q&A

特殊注文に関するQ&Aをまとめました。エラーが発生した場合は、こちらをご参照ください。

1、取引暗証番号が分からない。	取引暗証番号はログインの際のパスワードとは異なります(以前よりご利用でログインパスワードと取引暗証番号を同一の方は除く)。再設定することは可能です。
2、以前あった乗換注文、ストップロス注文はどこで発注できるのか。	→ 乗換注文の機能は現在のご利用いただけません。ご了承ください。 ストップロス注文の機能は、逆指値注文で代用できます。ストップロス注文では損切りのみの機能に特化していましたが、逆指値注文では相場上昇時の買い遅れにも対応できるようになり、より多彩な機能にパワーアップしております。ぜひお試しください。